ANCENIS
–SAINT–
GÉRÉON

Bonne Année

N° 72 ÉDITION DE JANV. 2026

© Clément Fusil

CULTURE

La Folle Journée
fait son retour
à Ancenis-Saint-Géréon
Page 4

SPORT

Ancenis-Saint-Géréon,
commune la plus sportive
des Pays de la Loire 2025
Page 7

NOTRE BULLETIN

L'INFORMATION MUNICIPALE

ancenis-saint-gereon.fr

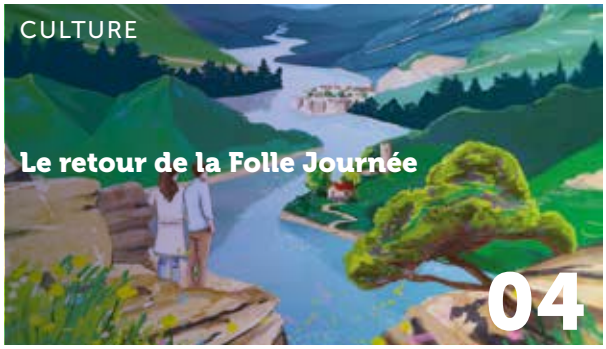
CULTURE
Le retour de la Folle Journée
04

SANTÉ
Un deuxième plateau de consultations à l'hôpital
05

URBANISME
La création du quartier de la gare
06

SPORT
Ancenis-Saint-Géréon, commune la plus sportive des Pays de la Loire 2025 !
07

ÉDUCATION
Un Conseil de la terre à l'école Alexandre Bernard
08

INFOS PRATIQUES
09

PAROLES D'ÉLU·ES
13

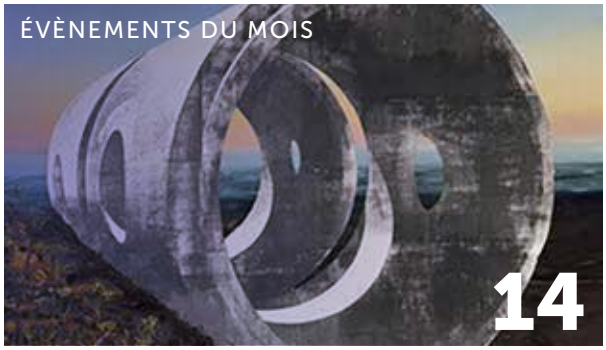
ÉVÈNEMENTS DU MOIS
14

AGENDA
16

LE FALC, QU'EST-CE QUE C'EST ?

Le FALC veut dire Facile à Lire et à Comprendre. Beaucoup de personnes ne comprennent pas très bien les textes d'un bulletin municipal ou d'un journal. Maintenant, il y a dans « Notre Bulletin » des textes faciles à lire. Une image signale ces articles. La voici

ÉDITO

MEILLEURS VŒUX 2026

© Nathalie Gautier

Chères habitantes, chers habitants, au nom de l'équipe municipale, j'ai le plaisir de vous présenter nos meilleurs vœux pour cette nouvelle année. Que l'année 2026 vous soit belle et douce, pleine de bonheurs partagés. Qu'elle vous apporte la santé et la sérénité. Qu'elle vous permette de concrétiser vos projets.

C'est toujours un plaisir en tant que maire de voir notre commune rayonner chaque année pendant les fêtes. C'est une occasion de partager des moments conviviaux et festifs. S'il y a un mot qui traduit bien cette période, c'est celui de « citoyenneté », cet ensemble de valeurs essentielles à notre vie en société.

La citoyenneté est garante d'implication dans la vie de la commune et de respect des autres. Et pour cela, pas besoin d'être engagé ou bénévole. Chaque geste compte en matière de courtoisie et de civisme : un déchet jeté dans une corbeille, un bonjour en entrant dans une boutique.

La citoyenneté, c'est aussi la solidarité. Voisins, amis, familles ou simples connaissances, chacun a le devoir d'être attentif aux autres. Cette solidarité, je la vois et la vis au quotidien dans la commune.

La citoyenneté véhicule enfin un principe d'égalité. C'est l'un des fondements de notre démocratie, quelle que soit notre origine sociale ou ethnique, quelle que soit notre religion, nous sommes tous égaux.

Lors de la cérémonie des vœux à la population, j'aurai le plaisir de remettre plusieurs médailles de la ville à des personnalités issues de milieux différents : des jeunes qui ont mis leurs idées et leurs talents au service de la ville, et des personnes qui se sont investies, qui ont donné de leur temps et de leur énergie pendant de longues années au bénéfice des autres. Ils ont chacun en commun d'être des citoyens engagés. J'aurai plaisir à vous retrouver le mercredi 7 janvier pour la cérémonie des vœux. Vous pourrez alors découvrir des parcours qui, à bien des égards, sont des exemples pour nous tous.

Encore tous mes vœux de bonheur pour l'année 2026.

RÉMY ORHON
Maire d'Ancenis-Saint-Géréon
Vice-président du Département de Loire-Atlantique

Édition
Ville d'Ancenis-Saint-Géréon
CS 30217
44156 ANCENIS-SAINT-GÉRÉON Cedex
02 40 83 87 00
mairie@ancenis-saint-gereon.fr
www.ancenis-saint-gereon.fr

Directeur de la publication
Rémy Orhon

Rédaction
Service communication

Date de remise des articles pour le numéro de février : **5 janvier**

Mise en page et impression
Imprimerie Planchenault
(2025003191 MM)
Tirage à 7400 exemplaires

ISSN 2677-2272

Cet imprimé est certifié PEFC 10-31-1240

CULTURE

LA FOLLE JOURNÉE
REVIENT À ANCENIS-SAINT-GÉRÉON

Les 24 et 25 janvier, la commune aura le plaisir d'accueillir La Folle Journée de Nantes en région pour des concerts de musique classique d'exception, accessibles à toutes et tous. Cinq formations professionnelles et deux composées de musiciens amateurs se produiront au Théâtre Quartier Libre.

En 2026, la Folle Journée fera voyager le public à travers le monde par le biais des grands fleuves qui irriguent les continents. Les fleuves ont joué en effet un rôle central dans le développement culturel et musical des régions qu'ils traversent, laissant notamment une empreinte forte chez les musiciens classiques auxquels ils ont inspiré, directement ou indirectement, de nombreuses œuvres.

QUATUOR PSOPHOS ET ALEXEI BIRIOUKOV
QUATUOR À CORDES ET BALALAÏKA

« Les fleuves russes »

Un hommage aux grands fleuves de Russie, reflets de paysages immenses et d'une mémoire musicale oscillant entre lyrisme, nostalgie et vitalité. Instrument emblématique de la tradition populaire russe, la balalaïka dialogue avec le quatuor à cordes et le colore d'une lumière nouvelle.

© Thomas Baltez

DUO SYLVAIN BLASSEL ET IMANOL IRAOLA
HARPE

« Chants du Rhin »

Symbole à la fois majestueux et inspirant, le Rhin a beaucoup nourri l'imaginaire des compositeurs du XIXe siècle : une fascination que traduisent de nombreuses pages vocales et instrumentales qui cherchent, par le seul langage des sons, à évoquer la puissance du fleuve.

JULIEN MARTINEAU
MANDOLINE

« De l'Elbe au Guadalquivir »

Julien Martineau est l'un des plus grands mandolinistes actuels. Soliste invité aux Victoires de la musique classique, il a fait ses débuts avec l'Orchestre Philharmonique de Radio France sous la direction de Rinaldo Alessandrini avec qui il a enregistré les concertos de Vivaldi et Calace (Naïve).

© Pierre Beteille

L'ENSEMBLE THE CURIOUS BARDS

« Flowing tunes : quand les fleuves font danser l'Amérique »

The Curious Bards réunit cinq musiciens amoureux des musiques traditionnelles du monde gaélique et celte. Cinq instrumentistes issus des prestigieux conservatoires de Lyon, Paris et Bâle.

DUO MÉTIS
GUITARE ET SAXOPHONE

« Au bord de l'eau »

Synonyme de rencontre des cultures, le Duo Métis déroule un véritable itinéraire musical le long des fleuves : de la Seine et de la Loire jusqu'au Río de la Plata en passant par le Guadalquivir… autant de cours d'eau qui, comme autant de fils conducteurs, relient les peuples, leurs histoires et leurs musiques.

L'école de musique Arpège avec l'orchestre *Avenir*, sous la direction de François Minous.
L'Harmonie Municipale sous la direction de Mathieu Dehays

OUVERTURE DE LA BILLETTERIE
le mardi 6 janvier 2026 à partir de 16h

Sur place et par téléphone : mardi, vendredi de 16h à 18h ; mercredi de 10h à 12h et de 16h à 18h.
02 51 14 17 17
En ligne : theatre-quartier-libre.fr
Tarifs : de 5 à 15 €

Programme en cours, sous réserve de modification. Les horaires et jours des concerts seront communiqués le 5 janvier 2026.

UN DEUXIÈME PLATEAU
DE CONSULTATIONS À L'HÔPITAL

Les consultations de pneumologie, de rhumatologie et d'endocrinologie, ainsi que la Permanence d'accès aux soins de santé (PASS) destinée au public précaire, ont emménagé dans des locaux rénovés et accessibles au rez-de-chaussée du Centre Hospitalier Erdre-et-Loire (CHEL).

En attendant le bâtiment de soins médicaux de réadaptation dont les travaux commenceront en 2027, le CHEL a inauguré des locaux dédiés aux consultations externes. Chaque année, le CHEL, accueille 19 000 consultations, la plupart sur le plateau à proximité de l'entrée principale, et d'autres, faute de place, dans les unités d'hospitalisation. Désormais ces consultations, qui accueillent 3 700 patients par an, sont rassemblées sur un deuxième plateau de 150 m², accessible facilement depuis le parking n° 1.

Cette augmentation de surface a été possible grâce à la reprise de locaux de stockage. Un audit de l'utilisation de tous les locaux du CHEL avait en effet été réalisé en 2024 pour trouver des solutions pour les activités en expansion. Cette aile du rez-de-chaussée a été réhabilitée avec la création de 5 salles de consultations, d'une salle d'attente, d'une salle de soins et d'un secrétariat médical. Désormais, les consultations de pneumologie, de rhumatologie et d'endocrinologie et la PASS bénéficient d'un environnement adapté. « *Ces travaux ont participé à l'amélioration des conditions d'accueil des patients mais également des conditions de travail pour les professionnels qui interviennent aux consultations* » souligne Sandrine Delage, directrice du CHEL.

UNE RECONNAISSANCE DE L'AGENCE RÉGIONALE DE SANTÉ

Le travail de longue haleine, mené par la direction de l'hôpital, le président du conseil de surveillance, Rémy Orhon, ainsi que les équipes médico-soignantes, a permis d'obtenir le financement de la reconstruction du bâtiment de soins médicaux de réadaptation à hauteur de 8,5 millions d'euros par l'Agence Régionale de Santé. Autre bonne nouvelle : le CHEL bénéficie en cette fin d'année d'un soutien en trésorerie de 4 millions d'euros. Ce soutien de cette haute instance de santé publique vient réaffirmer la place prépondérante du CHEL dans le paysage médical local et l'organisation des soins sur le territoire au bénéfice du bassin de population.

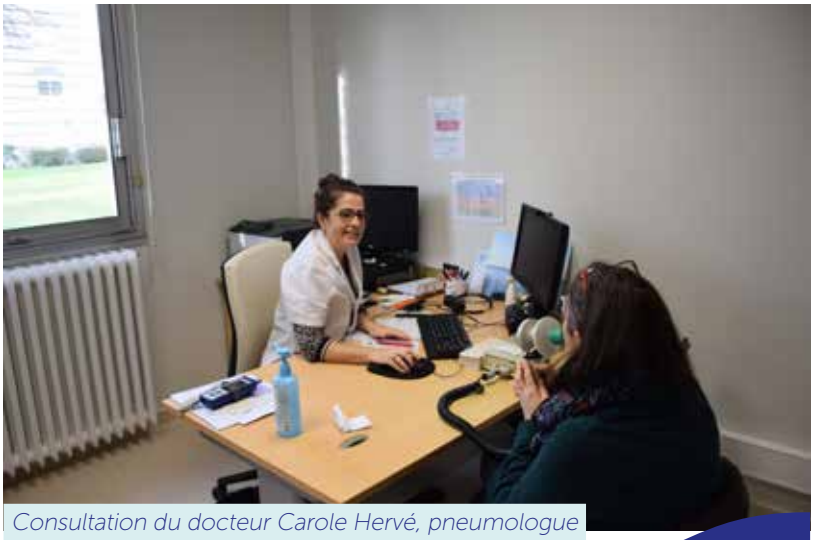

Consultation du docteur Carole Hervé, pneumologue

URBANISME

UNE ZONE D'AMÉNAGEMENT CONCERTÉ POUR LANCER LA CRÉATION DU QUARTIER DE LA GARE

Près de la gare d'Ancenis-Saint-Géréon, l'ancien quartier industriel est à l'état de friche. C'est sur ces 10 hectares que la mairie et ses partenaires ont travaillé à concevoir ce futur quartier. Idéalement situé entre la gare SNCF et la Loire, ce secteur a vocation à accueillir des logements et de nouveaux espaces publics. Pour ce faire, la ville a créé une Zone d'Aménagement Concerté (ZAC).

LA ZAC DU DOLMEN

Le quartier de la gare, désormais appelé « ZAC du Dolmen », en référence au dolmen de la Pierre Couvretière, s'étend sur un périmètre d'environ 10 hectares. L'ambition de la ville est de transformer cet espace en un quartier de vie. Pour ce faire, la ville s'est entourée d'une équipe pluridisciplinaire composée d'urbanistes, d'architectes, de paysagistes et de bureaux d'études techniques. Avec l'appui de la société publique locale Loire-Atlantique Développement, désignée comme aménageur de la ZAC, un plan guide a été élaboré en 2023. Véritable feuille de route du projet, le plan guide est la première pierre à la naissance de ce projet qui s'étalera sur les 20 prochaines années.

LES GRANDES ORIENTATIONS DE LA ZAC DU DOLMEN

Le souhait de la commune et des habitants est de créer un quartier mixte, alliant habitat et espaces publics. Un parc paysager urbain, un pôle culturel et des équipements de proximité devraient venir compléter cette nouvelle portion de ville située en extension du centre ancien. Situé près de la gare, le nouveau quartier devra intégrer d'importants enjeux de mobilités, favoriser les circulations douces et laisser une place prépondérante aux piétons et aux cyclistes.

TROIS ANNÉES DE CONCERTATION

La ZAC du Dolmen est l'aboutissement d'un long processus de concertation qui permet à la ville de passer à la phase opérationnelle. Tout au long des études, des temps de concertation ont été organisés avec les habitants : réunions publiques, ateliers participatifs, exposition, registres d'observations, etc. La situation géographique du quartier, situé proche de la gare, du centre-ville et de la Loire, a donné lieu à une participation active et a nourri les échanges. Cette concertation a permis à la collectivité d'affiner les orientations du projet d'aménagement.

QU'EST-CE QU'UNE ZAC ?

Une Zone d'Aménagement Concerté (ZAC) est un terrain sur lequel la mairie décide de faire construire des bâtiments ou des équipements. Pour la ZAC du Dolmen, la ville souhaite par exemple construire des appartements, des nouvelles rues et un parc.

FACILE À LIRE

ANCENIS-SAINT-GÉRÉON, COMMUNE LA PLUS SPORTIVE DES PAYS DE LA LOIRE 2025 !

La ville d'Ancenis-Saint-Géréon a obtenu, samedi 13 décembre, une quatrième flamme au challenge des villes sportives et a été élue la commune la plus sportive des Pays de la Loire 2025, couronnant un travail continu pour le développement du sport et l'amélioration de ses équipements.

Le Comité Régional Olympique et Sportif (CROS) des Pays de la Loire, en collaboration avec les Comités Départementaux Olympiques et Sportifs (CDOS), organise tous les deux ans un label « Ville Sportive » pour les communes des Pays de la Loire. Ce label, attaché au symbole de la Flamme Olympique, récompense les actions menées par les collectivités locales en faveur du sport et de l'activité physique.

En 2021, pour sa première participation, la commune avait obtenu 3 flammes sur 5. Pour cette édition 2025, elle a de nouveau déposé sa candidature avec pour objectif d'obtenir une flamme supplémentaire. Lors de sa venue en septembre pendant une journée, le jury a salué la modernisation des équipements (deux terrains synthétiques en liège, un nouveau pas de tir à l'arc, rénovation de terrains de tennis...). Il a également fait ressortir les nouvelles actions mises en œuvre en matière d'inclusion des personnes en situation de handicap, autour de la transition, de l'accompagnement des clubs et des bénévoles, de la promotion du sport notamment auprès des plus jeunes dans les écoles et lors de l'accueil de manifestations sportives. Suite aux Jeux Olympiques et Paralympiques de Paris, la ville a également accueilli de nouvelles disciplines sportives comme la boccia, la sarbacanne, le football de table ou encore le palet, et adapté ses infrastructures. Des travaux d'accessibilité et de rénovation ont ainsi été réalisés dans les complexes du Pressoir Rouge, du Pontreau, et sont en cours au Bois Jauni. La ville a enfin renforcé ses actions pédagogiques et sportives envers l'ensemble des classes de primaires des six écoles publiques et privées. Des cycles d'initiation et de sensibilisation aux valeurs de l'olympisme ont lieu chaque année.

Lors de la cérémonie qui s'est tenue le samedi 13 décembre à Craon, Ancenis-Saint-Géréon s'est vu attribuer une quatrième flamme et décerner, pour la première fois, la récompense ultime de « Commune la plus sportive des Pays de la Loire » 2025. Le mérite de cette distinction revient non seulement à la ville mais également au monde sportif local porté par de nombreux bénévoles très investis.

Florent Caillet, adjoint aux sports, reçoit le trophée de « La commune la plus sportive des Pays de la Loire ».

LE SPORT COMMUNAL EN QUELQUES CHIFFRES

- 57 associations sportives,
- 9247 adhérents et adhérentes,
- 30 emplois associatifs et 5 éducateurs sportifs ville,
- 36 pratiques sportives,
- 80 événements par an.

FACILE À LIRE

Le label « ville sportive » récompense les communes engagées dans le sport. Cette année, Ancenis-Saint-Géréon passe de 3 à 4 flammes, le maximum étant 5. C'est grâce à la mairie et aux clubs sportifs. La ville a aussi été élue la « Commune la plus sportive des Pays de la Loire » 2025 !

ÉDUCATION

UN CONSEIL DE LA TERRE
À L'ÉCOLE ALEXANDRE BERNARD

Tous les jeudis, les élèves de CE1/CE2 de l'école Alexandre Bernard font classe sur une aire terrestre éducative, à l'extérieur de l'école. Les élèves apprennent à gérer de manière participative ce petit territoire naturel, et à devenir de vrais éco-citoyens !

Par beau ou mauvais temps, en short ou en bottes, les élèves de la classe de Sophie Langevin se rendent chaque semaine sur leur « Aire Terrestre Educative », un petit espace vert situé boulevard de Bellevue. Le terrain a récemment été baptisé par les élèves « EcoFleur » : éco comme école, mais aussi comme écologie. Car l'écologie est un sujet important pour les enfants. Tous les jeudis après-midi, ils observent et étudient la nature qui les entoure, tout en révisant des notions de maths, français ou géométrie. Chaque cours est aussi l'occasion de mener des actions concrètes pour protéger leur terrain et les espèces qui y vivent.

En début d'année, ils ont par exemple constaté que de nombreux déchets étaient encore présents sur le terrain, malgré les pancartes de sensibilisation créées l'an dernier. Au travers de différentes activités, ils ont appris qu'un emballage mettait des années à se décomposer, et que chaque déchet avait un impact sur l'environnement et la biodiversité. Forts de toutes ces instructions, ils se sont réunis en « Conseil de la terre », une réunion menée par les enfants eux-mêmes. Comment protéger et favoriser la biodiversité ? Les élèves ont émis de nombreuses idées : planter des fleurs, des arbres, fabriquer des refuges pour les insectes, un composteur… À eux de choisir et mettre en œuvre ces projets en réalisant eux-mêmes les démarches nécessaires, comme de vrais petits citoyens !

C'est ainsi qu'ils ont planté 100 bulbes de narcisses fin novembre. Ces variétés ont été fournies par les espaces verts de la ville, suite à une demande des enfants. Munis de gants et outils de jardinage, les élèves ont creusé, planté, et placé un petit bâton à l'emplacement de chaque bulbe. Dans quelques semaines, ils pourront ainsi découvrir les premières pousses et observer les effets sur la terre et les insectes.

Mais leurs actions ne s'arrêtent pas qu'au périmètre de l'aire éducative. De retour dans leur école, les élèves ont décidé de distribuer les bulbes à chaque enfant de maternelle. Ils ont aussi organisé une plantation participative dans la cour de l'école élémentaire.

Avec l'aire éducative, les élèves apprennent non seulement à prendre soin de la nature, ils sont aussi les ambassadeurs de la biodiversité auprès des autres élèves, voire de leur famille.

LES AIRES TERRESTRES ÉDUCATIVES, POUR FORMER LES ÉLÈVES À L'ÉCO-CITOYENNETÉ

Les aires éducatives sont soutenues et financées par l'Office Français de la Biodiversité. Ces aires permettent aux élèves de gérer un petit espace naturel, près de leur école. Pour l'école Alexandre Bernard, l'espace le plus adapté à ce projet a été choisi grâce à un partenariat étroit entre le service éducation de la ville et l'école. Il s'agissait en effet de trouver un espace sécurisé, proche de l'école et riche en biodiversité. Plus de 1 500 écoles sont déjà engagées dans la mise en place d'une aire éducative, marine et terrestre.

TRAVAUX DANS LES QUARTIERS

Dans les différents quartiers de la ville, des travaux sont réalisés. Cette rubrique a pour vocation de les recenser.

EN COURS

1. CHÂTEAU
Travaux de consolidation et d'étanchéité des bâtiments. Une palissade de chantier sera posée début janvier afin de sécuriser le site.

2. COMPLEXE DU BOIS JAUNI
Isolation thermique et mise en accessibilité sportive du bâtiment
Achèvement prévu : rentrée 2026

3. TRAVAUX AÉROPOLE
Création d'une liaison douce et plantation de haies au sein de la ZAC de l'Aéropôle. Travaux menés par la COMPA.
Achèvement prévu : fin février 2026

4. RUE DU PRÉ HAUSSÉ
Travaux de réseaux d'eaux pluviales et d'électricité.

5. BOULEVARD RONSARD
Démarrage d'un projet immobilier privé.

6. RUE DES HAUTS PAVÉS
Démarrage d'un projet immobilier privé.

MARQUAGES AU SOL DES RUES
Boulevard Ottman, une partie du boulevard Montaigne, boulevard de Magiresti, boulevard Mme de Sévigné, boulevard Huchon, Chapelle Gauvin.

Retrouvez plus de détails sur ces travaux sur www.ancenis-saint-gereon.fr

PERMANENCES DES ÉLU·ES

En mairie de 10h à 12h, chaque samedi.

SAMEDI 3 JANVIER
Majorité | Florent CAILLET
Minorité | Nicolas RAYMOND ou Nabil ZEROUAL

SAMEDI 10 JANVIER
Majorité | Bruno de KERGOMMEAUX
Minorité | Olivier Binet

SAMEDI 17 JANVIER
Majorité | Laure CADOREL
Minorité | Séverine LENOBLE

SAMEDI 24 JANVIER
Majorité | Myriam RIALET
Minorité | Sarah ROUSSEAU

SAMEDI 31 JANVIER
Majorité | Mélanie COTTINEAU
Minorité | Camille FRESNEAU

RÉUNION DU CONSEIL DE DÉVELOPPEMENT

Mercredi 28 janvier à 18 h 30, salle Loire, Espace E. Landrain

Le Conseil de développement, en liaison avec la Compa, a réalisé une étude sur le thème « Un Pays d'Ancenis attractif pour les jeunes ». Cette réunion présente des propositions concrètes d'amélioration.

RETROUVEZ VOS MARCHÉS !

Trois marchés vous sont proposés chaque semaine : **le jeudi de 8h à 13h,** de l'Hôtel de ville à la place Saint-Pierre, **le mardi de 16h à 19h** sur l'esplanade du Gotha, et le **samedi de 8h à 13h,** rue du pont.

ATTENTION, le marché du jeudi 1er janvier n'aura pas lieu. Vous pourrez retrouver vos commerçants du jeudi le 8 janvier !

ÉTAT CIVIL

NOVEMBRE

NAISSANCE
Mia Gauthier

DÉCÈS
Denise SUREAU née MÉNORET,
Jean-Claude BRAQUIER.

INFORMATIONS
PRATIQUES

NUMÉROS D'URGENCES

- **18** POMPIERS
- **17** GENDARMERIE
- **15** MÉDECINS / AMBULANCES
- **3237** PHARMACIE DE GARDE
- **114** PAR SMS POUR LES PERSONNES SOURDES OU MALENTENDANTES

VIOLENCES INTRAFAMILIALES

En cas de danger grave et immédiat :

- Appelez le **17** ou **112** ou envoyez un sms au **114**
- Allô Enfance en Danger : **119** par téléphone
- Besoin de dialoguer avec un·e gendarme : **www.arretonslesviolences.gouv.fr**

Besoin d'écoute :

- Violences Femmes Info : **3919**
- France victimes : **116 006**
- Prévention Suicide : **3114**
- Maltraitances contre les personnes âgées et/ou handicapées : **3977**
- Auteurs de violences : **08 01 90 19 11**
- Lutte contre le harcèlement : **3018**

Alcooliques Anonymes

- Entraide malades alcooliques : Philippe, **06 99 70 42 55**
- Entraide pour l'entourage : Chantal, **06 65 60 21 91**

TAXI-AMBULANCE

JUSSIEU SECOURS
02 40 28 22 22
TAXI D'ANCENIS | Frédéric Drevo
06 82 56 88 49

VÉTÉRINAIRE **3115**

ÉLECTIONS 2026 : ÊTES-VOUS BIEN INSCRIT SUR LES LISTES ÉLECTORALES ?

Une inscription sur les listes électorales de la commune est obligatoire pour pouvoir voter. Pour les élections municipales et communautaires qui auront lieu les 15 et 22 mars 2026, l'inscription doit se faire **au plus tard avant le 4 février.** Les jeunes atteignant la majorité après cette date pourront s'inscrire **jusqu'au jeudi 5 mars 2026 inclus.**

Vous pouvez vérifier votre inscription sur la liste électorale en vous rendant sur le site **www.service-public.fr**

L'inscription peut se faire **en ligne** sur service-public.fr ou **en mairie** au service état civil / élections, muni·e d'une carte d'identité ou d'un passeport en cours de validité et d'un justificatif de domicile (sauf facture de téléphone portable) datant de moins de 3 mois.

RENSEIGNEMENTS | 02 40 83 87 01

© Adobe Stock

NOUVELLES ACTIVITÉS

TI VRAC
> Épicerie vrac
8 rue Georges Clemenceau

TIFFIN BOX
> Restaurant indien
59 rue de Charost
06 09 90 00 94

AUDITIONS « INCROYABLE TALENT DES ENFANTS »

Le Conseil Municipal Enfants prépare son spectacle « Incroyable Talent des Enfants » le **mercredi 18 février** à la salle Loire. À cette occasion, des auditions sont organisées pour trouver des jeunes talents, entre 8 et 11 ans. Chant, musique, cirque, danse, magie, humour, arts du cirque, arts plastiques... Toutes les disciplines sont acceptées ! Deux auditions sont organisées à la salle Loire : **le mardi 20 janvier de 16h30 à 18h30 et le mercredi 21 janvier de 14h à 18h.**

INSCRIPTIONS JUSQU'AU 12 JANVIER au 07 89 26 97 88 ou jeunesse@ancenis-saint-gereon.fr

RECENSEMENT DE LA POPULATION

Du 15 janvier au 14 février en France

Le recensement de la population se déroulera du 15 janvier au 14 février dans toute la France. Près de 500 foyers de la ville seront concernés. Deux agents recenseurs se présenteront dans les foyers munis d'une carte officielle.

À quoi sert le recensement ?
Le recensement de la population permet de savoir combien de personnes vivent en France et d'établir la population officielle de chaque commune. Le recensement de la population fournit également des statistiques sur la population : âge, profession, moyens de transport utilisés...

Comment se déroule le recensement ?

- Pour les foyers en maison individuelle, un courrier sera déposé dans votre boîte aux lettres.
- Pour les foyers en immeuble ou maisons jumelées avec boîtes aux lettres regroupées, un agent ou une agente passera à votre domicile vous remettre un courrier.

Pour répondre, deux solutions :

- Vous complétez vos données directement sur internet, à compter du 15 janvier, avec le code indiqué dans le courrier,
- Ou vous attendez le passage de l'agent·e recenseur·se.

Attention, les arnaques se multipliant, ne laissez entrer personne chez vous sans carte officielle d'agent recenseur.

POUR EN SAVOIR PLUS sur le recensement de la population, rendez-vous sur le-recensement-et-moi.fr

Hélène Jardin et Romain Gohé procéderont au recensement de la population.

ASSEMBLÉE GÉNÉRALE DE L'AMIRA

Mardi 27 janvier à 14h30, salle Loire, Espace E. Landrain.

CONTACT | 06 98 44 37 24
ou amira.presidence@orange.fr

TRANSPORT SOLIDAIRE

En partenariat avec la ville, l'Amicale des Retraités (AMIRA) et le Club de l'Amitié d'Ancenis-Saint-Géréon proposent, du lundi au vendredi (sauf jours fériés) un service de transport pour les personnes, résidant dans la ville, qui ne peuvent plus se déplacer avec leur véhicule sur la commune, et hors commune (uniquement pour des motifs de santé, dans les communes du Pays d'Ancenis et de l'Orée d'Anjou).
Il faut être adhérent·e dans l'une ou l'autre des deux associations. Bénéficier du transport solidaire impose de faire une demande spécifique auprès de : Joseph FAUCHEUX au 06 30 87 75 27 ou Dominique RONGEARD au 06 98 44 37 24.

JANVIER 2026

Ven. 2 | PAGET Jean-Marc - **06 70 19 54 39**
et MAUGET M. Annick - **06 19 96 90 74**

Lun. 5 | ROUSSEAU Camille - **06 24 97 41 32**
et BERTRAND Hugues - **06 85 31 57 89**

Mar. 6 | COLLIBAULT M. Thérèse - **06 17 91 41 21**
et SUZINEAU Hubert - **07 69 37 62 13**

Mer. 7 | DURAND Colette - **06 26 34 06 45**
et JEAUFFRE Catherine - **06 87 99 17 79**

Jeu. 8 | BLONDEAU Michel - **06 32 88 45 95**
et DURAND Daniel - **07 81 27 18 73**

Ven. 9 | PAGET Jean-Marc - **06 70 19 54 39**
et VOISINNE Gilles - **06 38 42 61 30**

Lun. 12 | LEPETIT Bernard - **06 67 03 11 05**
et BLONDEAU Michel - **06 32 88 45 95**

Mar. 13 | JEAUFFRE Catherine - **06 87 99 17 79**
et COLLIBAULT M. Thérèse - **06 17 91 41 21**

Mer. 14 | DURAND Colette - **06 26 34 06 45**
et CRASNIER Christian - **06 26 98 37 63**

Jeu. 15 | ROUSSEAU Camille - **06 24 97 41 32**
et SUZINEAU Hubert - **07 69 37 62 13**

Ven. 16 | VOISINNE Gilles - **06 38 42 61 30**
et PAGET Jean-Marc - **06 70 19 54 39**

Lun. 19 | BERNIER Joseph - **06 75 08 07 24**
et PROUTIÈRE Jacky - **06 25 11 26 60**

Mar. 20 | COLLIBAULT M. Thérèse - **06 17 91 41 21**
et JEAUFFRE Catherine - **06 87 99 17 79**

Mer. 21 | PASQUIER Jean-Louis - **06 64 75 80 99**
et BERNIER Joseph - **06 75 08 07 24**

Jeu. 22 | DURAND Daniel - **07 81 27 18 73**
et BLONDEAU Michel - **06 32 88 45 95**

Ven. 23 | DURAND Colette - **06 26 34 06 45**
et MAUGET M. Annick - **06 19 96 90 74**

Lun. 26 | ROUSSEAU Camille - **06 24 97 41 32**
et LEPETIT Bernard - **06 67 03 11 05**

Mar. 27 | SUZINEAU Hubert - **07 69 37 62 13**
et COLLIBAULT M. Thérèse - **06 17 91 41 21**

Mer. 28 | CRASNIER Christian - **06 26 98 37 63**
et JEAUFFRE Catherine - **06 87 99 17 79**

Jeu. 29 | BLONDEAU Michel - **06 32 88 45 95**
et DURAND Daniel - **07 81 27 18 73**

Ven. 30 | VOISINNE Gilles - **06 38 42 61 30**
et PAGET Jean-Marc - **06 70 19 54 39**

INFOS PRATIQUES

ÉCOLES PUBLIQUES : LES INSCRIPTIONS 2026-2027 SONT OUVERTES

La ville d'Ancenis-Saint-Géréon compte trois écoles publiques maternelles et élémentaires. Près de 550 enfants fréquentent ces équipements. Vous venez d'emménager à Ancenis-Saint-Géréon ou vous souhaitez inscrire votre enfant pour sa première rentrée ? Les inscriptions sont ouvertes !

Comment inscrire mon enfant ?
Les inscriptions pour les écoles publiques s'effectuent auprès du service éducation. Les parents peuvent se rendre à l'accueil de la Direction des Services à la Population ou transmettre le dossier complété par mail.

Dossiers d'inscription sur www.ancenis-saint-gereon.fr

CONTACT | aps@ancenis-saint-gereon.fr ou 02 40 83 87 07

Une classe de l'école élémentaire Mme de Sévigné

PORTES OUVERTES DES ÉTABLISSEMENTS SCOLAIRES

COLLÈGE GUY CADOU
Vendredi 16 janvier de 17 h à 20 h

CONTACT | 02 40 83 05 66
rgcadou-ancenis.loire-atlantique.e-lyco.fr

COLLÈGE ET LYCÉE SAINT-JOSEPH, LYCÉE SAINT-THOMAS D'AQUIN, ET CFP-IFAS
Vendredi 16 janvier de 18 h à 20 h et samedi 17 janvier de 9 h à 12 h
Les familles et élèves pourront découvrir des établissements et rencontrer les professeurs.

CONTACT | 02 40 96 03 16
ou sur le site stjosta.net/

ÉCOLE PRIMAIRE SAINTE-ANNE
Vendredi 23 janvier de 17 h à 19 h
Sur rendez-vous auprès de Mme Vincent, cheffe d'établissement

CONTACT | 02 40 83 12 14

GROUPE SCOLAIRE Mme DE SÉVIGNÉ
Vendredi 30 janvier de 17 h à 18 h 30
Les familles pourront visiter l'établissement : école primaire, école maternelle, restaurant scolaire et accueil périscolaire. En présence de l'équipe enseignante et des associations de parents d'élèves.

CONTACT |
École maternelle : 02 40 83 02 23.
École élémentaire : 02 40 96 09 21.

LYCÉE JEAN-BAPTISTE ERIAU
Samedi 31 janvier de 9 h à 13 h

CONTACT | lyceejberiau.fr
02 40 83 00 76

LYCÉE BRIACÉ
Samedi 31 janvier de 9 h à 17 h

CONTACT | 02 40 06 43 33
lycee.briace.com

DÉCHETTERIES : DU NOUVEAU POUR LES GRAVATS ET DECHETS ÉLECTRONIQUES

La Communauté de communes du Pays d'Ancenis (COMPA) met en place des nouvelles modalités de tri en déchetterie concernant les gravats ainsi que les Déchets d'Equipement Electriques et Electroniques (DEEE).

Gravats : une nouvelle façon de les trier
Afin de valoriser au mieux ces déchets, vous êtes invités à séparer les terres des gravats puis à :

- Déposer vos gravats (sans terre, ni briques plâtrières) dans la case dédiée aux gravats en déchetterie,
- Déposer les terres dans la case dédiée aux terres en déchetterie. Vous pouvez également donner une seconde vie à votre terre végétale en la proposant à votre entourage.

En cas d'apports très importants de gravats, merci de bien vouloir solliciter l'accord préalable de la COMPA au 02 40 96 31 89 ou à compa@pays-ancenis.com.

Équipements électriques : retour de la collecte quotidienne
Il est de nouveau possible de déposer des Déchets d'Equipement Electriques et Electroniques. Cela concerne tous les appareils avec une prise : réfrigérateur, lave-vaisselle, lave-linge, petits et gros électroménagers...

ASSIEL
L'Association Soins et Soutiens Intercantonale Erdre et Loire propose un accompagnement sur-mesure pour préserver l'autonomie des personnes avec plusieurs services : un service de soins infirmiers à domicile, une équipe spécialisée dans les troubles de la mémoire à domicile, un service de portage de repas, un service de lien social et de soutien aux aidants.

Elle anime des ateliers collectifs sur 5 thématiques différentes : vie quotidienne, gestion des troubles, motricité, nutrition et communication.

CONTACT | 02 40 96 27 88

PAROLE DE LA MAJORITÉ…

BONNE ANNÉE 2026

En raison de la période de réserve préélectorale, nous ne pouvons pas nous exprimer ici en tant que majorité. Nous ne le ferons plus jusqu'aux élections municipales, les dimanches 15 et 22 mars.

Nous vous souhaitons donc simplement une belle année 2026, avec nos meilleurs vœux de santé, de bonheur et de réussite.

Les élus de la majorité :
majorite@ancenis-saint-gereon.fr

PAROLE DE LA MINORITÉ…

MINORITAIRES, MAIS ENGAGÉS : CINQ ANS D'ACTION POUR ANCENIS-SAINT-GÉRÉON

En 2020, notre liste n'a pas obtenu la majorité des suffrages, mais elle vous représente tout autant.

Dès le départ, nous avons assumé ce rôle de minorité comme une responsabilité : utiliser chaque siège, chaque commission, pour améliorer les décisions plutôt que pour faire du bruit. C'est dans cet esprit que nous avons travaillé au sein des commissions municipales, du CCAS et des instances intercommunales, souvent loin des projecteurs, mais au plus près des dossiers.

Tout au long du mandat, nous sommes intervenus sur des sujets très concrets de votre quotidien : Sur la tranquillité publique, nous avons demandé à plusieurs reprises le renfort des effectifs de la police municipale, ainsi qu'une action plus ferme contre les incivilités, les stationnements anarchiques et les dépôts sauvages qui abîment notre cadre de vie. Sur l'urbanisme et le cadre de vie, nous restons préoccupés par la pression foncière, la qualité et la typologie des logements ainsi que l'absence d'une vision forte pour le maintien des commerces de proximité. Sur les finances, nous avons insisté pour obtenir une stratégie claire d'investissement, et refusé les discours trop alarmistes qui paralysent l'action.

Être en minorité, pour nous, ça n'a jamais été de dire « non » par principe. Nous avons voté les projets que nous jugions utiles, proposé des améliorations quand c'était possible et exprimé nos désaccords lorsque nous estimions que la commune pouvait faire mieux. Notre boussole a été la même du premier au dernier jour : écouter, analyser, proposer, avec sérieux et sans posture, dans l'unique intérêt des habitantes et habitants d'Ancenis-Saint-Géréon.

Nous adressons à chacune et chacun d'entre vous, nos vœux de santé, de sérénité et de solidarité.

Nous contacter :
elus.minorite.ancenis.saint.gereon@gmail.com
C. Fresneau, S.Lenoble, S. Rousseau, C. Bernardoni, O. Binet

PAROLE DE LA MINORITÉ…

« ÉLUS NON-INSCRITS »

UNE ANNÉE PARTICULIÈRE

En cette nouvelle année, nous tenons à vous adresser nos vœux les plus chaleureux de santé, de sérénité et d'épanouissement pour vous et vos proches. 2026 sera une année particulière, marquée par un rendez-vous démocratique important. Une année où chacun aura l'occasion d'exprimer sa vision, ses attentes, ses espoirs. Nous tenons surtout vous dire toute notre gratitude : pour votre engagement, vos initiatives et votre attachement à notre territoire. C'est grâce à vous que notre commune vit, évolue et se réinvente chaque jour. Que cette nouvelle année soit l'occasion de renforcer votre ambition, les projets qui vous tiennent à cœur, pour l'avenir et la bonne santé de notre commune.

Nous contacter :
elus.independants.asg@gmail.com
Nicolas Raymond et Nabil Zeroual

ÉVÈNEMENTS
DU MOIS

CÉRÉMONIE DES VŒUX À LA POPULATION

Mercredi 7 janvier à 19 h, salle de la Charbonnière, Espace Édouard Landrain
Cette cérémonie est ouverte à toutes et tous.

SUPER LOTO

Pays d'Ancenis Cyclisme 44
Dimanche 11 janvier à 14h, salle de la Charbonnière, Espace E. Landrain

RÉSERVATIONS | 07 88 26 23 29 et contact@pac44.fr

COLLECTE DE SANG

Lundi 12 janvier de 8 h 30 à 12 h 30 et de 15 h 30 à 19 h, salle Loire, Espace E. Landrain.
Organisée par l'association des donneurs de sang bénévoles du Pays d'Ancenis.

PRENDRE RENDEZ-VOUS | dondesang.efs.sante.fr

MUSICOSPLAYS

Orchestre d'Harmonie
Samedi 17 janvier à 20h30, salle de la Charbonnière, Espace E. Landrain
Sur les thèmes de Pop Culture, musiques de films, animés et mangas. Avec la participation d'Ancenis BD.

RÉSERVATIONS | 06 60 97 79 68 ou harmonie.ancenis@gmail.com

ANIMATIONS AU CINÉMA ÉDEN 3

Association Louis Lumière

DÉCOUVERTE DU MONDE « DEMEURES EN EAUX TROUBLES »
Lundi 5 janvier à 14 h 30-20 h 30
Film-documentaire sur le Cambodge.

AVANT-PREMIÈRE SURPRISE
Lundi 5 janvier à 20 h 30
En partenariat avec l'Association Française des Cinémas Art & Essai

CINÉ-RENCONTRE « UTOPIE ZÉRO CHÔMEUR »
Vendredi 9 janvier à 20 h 30
Utopie zéro chômeur, en présence du réalisateur

MARDI CLASSIQUE « LES CHARIOTS DE FEU »
Mardi 13 janvier à 20 h 30
Dans le cadre du cycle Pays de l'Est années 60.

FESTIVAL TÉLÉRAMA
Du 21 au 27 janvier
Reprise de 7 films et 2 avant-premières :
- Le 25 janvier à 16h : « À pied d'œuvre » suivi d'une rencontre en visio avec Valérie Donzelli et Bastien Bouillon
- Le 27 janvier à 20h : « Le gâteau du Président » suivi d'une rencontre en visio avec le réalisateur.

CINÉ-CULTE EN FAMILLE « L'HOMME DE RIO »
Dimanche 25 janvier à 10 h 15

P'TIT CINÉ « PREMIÈRES NEIGES »
Dimanche 25 janvier à 10 h 30

CINÉ-RENCONTRE « LES CHRONIQUES D'HAÏFA »
Jeudi 29 janvier à 20 h
En présence de l'AFPS44, dans le cadre du Festival La Palestine, au-delà des images.

INFOS ET TARIFS | www.cinemaeden3.fr

ANIMATIONS DE LA MÉDIATHÈQUE

HEURE DU CONTE
Mercredis 7 et 28 janvier à 16h30
Initier les enfants au goût de la lecture

BÉBÉS MUSICIENS
Samedi 10 janvier à 9 h 30
Sur inscription.

CONVERSATION EN ANGLAIS
Samedi 10 janvier à 10 h 15 ou 11 h 30
Sur inscription.

ATELIER JEUX VIDÉO
Mercredi 10 janvier à 14 h 30

CLUB D'ÉCOUTE
Mardi 13 janvier à 18 h
Venez partager vos coups de cœur

RÉALITÉ VIRTUELLE
Mercredi 14 janvier à 14 h 30
Dès 12 ans. Sur inscription

HEURE MUSICALE
Mercredi 14 janvier à 16 h 30

BÉBÉS LECTEURS
Samedi 17 janvier à 9 h 30
Sur inscription.

ATELIER CRÉATIF
Mercredi 21 janvier à 14 h 30
Création de zentangle

LA BOBINE DES BAMBINS
Mercredi 21 janvier à 16 h 30
Projections de courts-métrages

NUIT DE LA LECTURE
Samedi 24 janvier
À 18h : Concert de Mourad Aït Abdelmalek
À 20h : Murder party à la médiathèque

DES CHIPS ET DES LETTRES
Mardi 27 janvier à 18 h
Coups de cœur « Polars » avec les bibliothécaires
Les animations sont gratuites.

INFOS | 02 40 83 22 30
bibliofil.pays-ancenis.com

PARC DE STRUCTURES GONFLABLES

APE Écoles Mme de Sévigné

Samedi 24 janvier de 14h à 19h, dimanche 25 janvier de 10h à 18h.

Deux zones de jeux, dont une pour les plus petits.

Tarifs : 1-3 ans : 4 € | 4-12 ans : 7 €.

RÉSERVATIONS | HelloAsso ou animation@ape-sevigne44.fr

STAGE-DÉCOUVERTE DES ARTS DU CIRQUE

Abracababalle

Dimanche 25 janvier à 15h, salle du dojo, complexe sportif du Pontreau

Age minimum : 4 ans.

INSCRIPTIONS | sur HelloAsso

EXPOSITION ALLUVION D'EVA NIELSEN

Le MAT, centre d'art contemporain du Pays d'Ancenis

Du 24 janvier au 12 avril 2026 à la chapelle des Ursulines

En 2026, le MAT centre d'art contemporain du Pays d'Ancenis présente une nouvelle exposition : *Alluvion*, d'Eva Nielsen à la chapelle des Ursulines. Eva Nielsen, finaliste du Prix Marcel Duchamp 2025, explore les frontières entre la photographie, la sérigraphie et la peinture. Ses œuvres, composées de fragments d'images et d'un assemblage de différentes matières, se déploient sur de nombreux supports tels que l'huile, la soie ou l'organza. Lauréate de la Résidence Bullukian – Fontevraud, Eva Nielsen a conçu *Alluvion* à la suite d'un road trip. L'exposition se présente comme une odyssée artistique et spirituelle entre les bords de Loire et du Rhône. À l'invitation du MAT, Eva Nielsen imagine un nouveau déploiement d'*Alluvion* à l'échelle de la Chapelle des Ursulines.

Vernissage de l'exposition samedi 24 janvier à 18h.

Ouverture les samedis et dimanches de 15h à 18h et sur rendez-vous. Fermeture les jours fériés.

© Eva Nielsen

CONTACT | www.lemat-centredart.com - 02 40 09 73 39

THÉÂTRE Quartier Libre ANCENIS-SAINT-GÉRÉON

CIRQUE

DE BONNES RAISONS

Cie La Volte

Vendredi 9 janvier à 20 h 30

Samedi 10 janvier à 16 h 30

Un spectacle dans lequel deux acrobates partagent leur amour du risque avec virtuosité et une bonne dose d'humour. Sauts périlleux, mât chinois, portés : les artistes performent littéralement sous nos yeux et nous impliquent dans leurs réflexions. Acrobaties, rire et frisson du risque, les bonnes raisons ne manquent pas pour découvrir ce spectacle !

Durée : 1h10 – Dès 8 ans

Tarifs : De 5 € à 16 €

© Mathieu Bleton

RÉCIT MUSICAL

MONTE-CRISTO

Cie La Volige

Samedi 17 janvier à 20 h 30

Venez découvrir le feuilleton du *Comte de Monte-Cristo* aux allures de western ! Nicolas Bonneau, Fanny Chériaux et Mathias Castagné, les trois interprètes de ce récit-polar musical palpitant vous captiveront avec joie et émotion. La promesse d'un grand moment !

Durée : 1h50 – Dès 11 ans

Tarifs : De 10 € à 21 €

© Pauline Logoff

INFORMATIONS PRATIQUES | La billetterie est ouverte à partir du 5 janvier 2026 : mardi, vendredi de 16h à 18h et le mercredi de 10h à 12h et de 16h à 18h.
02 51 14 17 17 - Site internet : www.theatre-quartier-libre.fr

AGENDA DU MOIS

CÉRÉMONIE DES VŒUX À LA POPULATION
Mercredi 7 janvier à 19h
Salle de la Charbonnière

THÉÂTRE
De bonnes raisons
Vendredi 9 janvier à 20h30 et samedi 10 janvier à 16h30
Théâtre Quartier Libre

SUPER LOTO
Dimanche 11 janvier à 14h
Salle de la Charbonnière, Espace E. Landrain

COLLECTE DE SANG
Lundi 12 janvier de 8h30 à 12h30 et de 15h30 à 19h
Salle Loire, Espace E. Landrain

RÉCIT MUSICAL
Monte-Cristo
Samedi 17 janvier à 20h30
Théâtre Quartier Libre

CONCERT
Musicosplays
Samedi 17 janvier à 20h30
Salle de la Charbonnière, Espace E. Landrain

FESTIVAL TÉLÉRAMA
Du 21 au 27 janvier
Cinéma Éden 3

LA FOLLE JOURNÉE DE NANTES EN RÉGION
Du 23 au 25 janvier
Théâtre Quartier Libre

NUIT DE LA LECTURE
Samedi 24 janvier à partir de 18h
Médiathèque La Pléiade

PARC DE STRUCTURES GONFLABLES
Samedi 24 janvier de 14h à 19h et dimanche 25 janvier de 10h à 18h

EXPOSITION
***Alluvion* d'Eva Nielsen**
Du 24 janvier au 12 avril 2026
Chapelle des Ursulines

STAGE ARTS DU CIRQUE
Dimanche 25 janvier à 15h
Salle du dojo, complexe sportif du Pontreau

BULLETIN

BAC DE TRI

ANCENIS-SAINT-GÉRÉON

POUR SUIVRE LES ACTUALITÉS D'ANCENIS-SAINT-GÉRÉON,
Inscrivez-vous à la newsletter !

ancenis-saint-gereon.fr